

ずっと 愛にあふれる オンリーワンなまち・ざおう

広
報

ざおう

2026 Apr.

4

No.738



蔵王ジオパークフォトコンテスト

あなたが次世代に残したい蔵王の風景 — あなたのとおきのおきの一枚 —
大賞受賞作品 「鳥居を貫く天上の大河」 澁谷 貴代 様



受賞作品について

令和8年度の施政方針と主な取り組み

第五次蔵王町長期総合計画の推進にあたっては、「町民が主役・地域が主体のまちづくり」を進めるため、町民の皆さんと行政が一体になり、より良いまちづくりのために取り組んでいきます。

令和8年蔵王町議会定例会3月会議では、村上町長が令和8年度の施政方針を表明しました。ここでは今年度の主な取り組みを紹介します。なお、全文は町ホームページに掲載しています。

施政方針
ホームページ



蔵王中学校建設事業

校舎の新築工事が順調に進んでいるほか、円滑な開校に向け、路線バスとスクールバスを組み合わせた通学バスの運行などの準備を進めています。

子育てしやすい環境整備

令和5年4月に開園した「おひさまこども園」(宮)に続き、昨年4月に開園した「おおぞらこども園」(永野)で、「質の高い幼児教育、保育の総合的な提供」、「保育の量的拡大・確保、教育・保育の質的向上」、「地域子ども・子育て支援の充実」といった目標を掲げ運営していきます。また、遠刈田幼稚園を含め「架け橋期」の子どもたちを円滑に小学校生活に結び付けられるよう、体制を構築していきます。

給食費の無償化

認定こども園・幼稚園に通う3歳児から5歳児までの児童および中学生の給食費無償化を継続し、新年度からは小学生の給食費も無償化します。子育て世代の経済的負担の軽減や食育の推進など、子育て環境の向上を図ります。

幼児・児童・生徒の学びの充実

「蔵王みらい学園都市構想」を推進し、遊び・生活科・総合学習を通じた、一貫した「探究の学び」と「英語教育特区」と「ICT教育」の3本柱により、主体的に課題を解決する、町独自の教育を進めていきます。

総合運動公園の遊具広場拡充

4月中旬の落成を予定しており、オープン後は子どもたちの遊び場として安心してご利用いただけるように、適切に管理を行っていきます。

高齢者等タクシー利用助成

65歳以上の方や障がい者を対象としたタクシー利用券については、昨年10月から助成金額や利用可能な事業者を拡大して、高齢者等の日常生活での移動手段の確保に努めており、新年度も継続していきます。

蔵王ジオパークの推進

昨年1月に「日本ジオパーク」に認定されたことでブランド力が向上し、蔵王の持つ資源の素晴らしさがテレビ番組でも取り上げられています。今後は活動拠点となるジオパークセンターの展示などの充実に取り組みながら、「ありのままの蔵王を、未来まで。」をテーマに、郷土に対する誇りと愛着を育てていきます。

多面的な農業の振興

農畜産物の付加価値を高めるため、蔵王ブランドの向上に努め、農業と観光のさらなる連携強化を図り、農畜産物の地域内消費拡大と収入の確保対策に取り組めます。

国内外に向けた観光情報発信

体験型観光にも力を入れ、国内観光誘客はもとより、インバウンドを推進します。特に台湾をはじめ韓国や欧米などから、多くの訪日観光客が訪れているため、今後も継続して観光情報を発信していきます。

宮城オルレ蔵王・遠刈田温泉コースによる観光誘客

新たな観光コンテンツとして造成に取り組んできた「宮城オルレ*蔵王・遠刈田温泉コース」が昨年8月に新規コースとして認定されました。5月にオープンを予定しており、国内外からの誘客を図ります。

災害リスクに対する安心・安全の確保

町民の安心・安全の確保のために、松川の火山砂防事業などを国、県へ働きかけていくほか、有事の際には防災行政無線やエリアメールに加え、新たに導入した「ざおう情報アプリ」などを活用し、警報や避難情報をいち早くお知らせしていきます。

*「オルレ」とは・・・韓国済州島発祥のトレッキングコースで、オルレは、済州の方言で「通りから家に通じる狭い路地」という意味ですが、歩く道やトレッキングコースという代名詞として使われています。

令和8年度 当初予算

一般会計の歳入歳出総額は、総合運動公園遊具設置事業や各システム標準化導入事業が減額になりましたが、統合中学校建設関連事業の大幅な増額により、前年度から12億5,600万円(14.7%)増の、98億1,200万円としました。

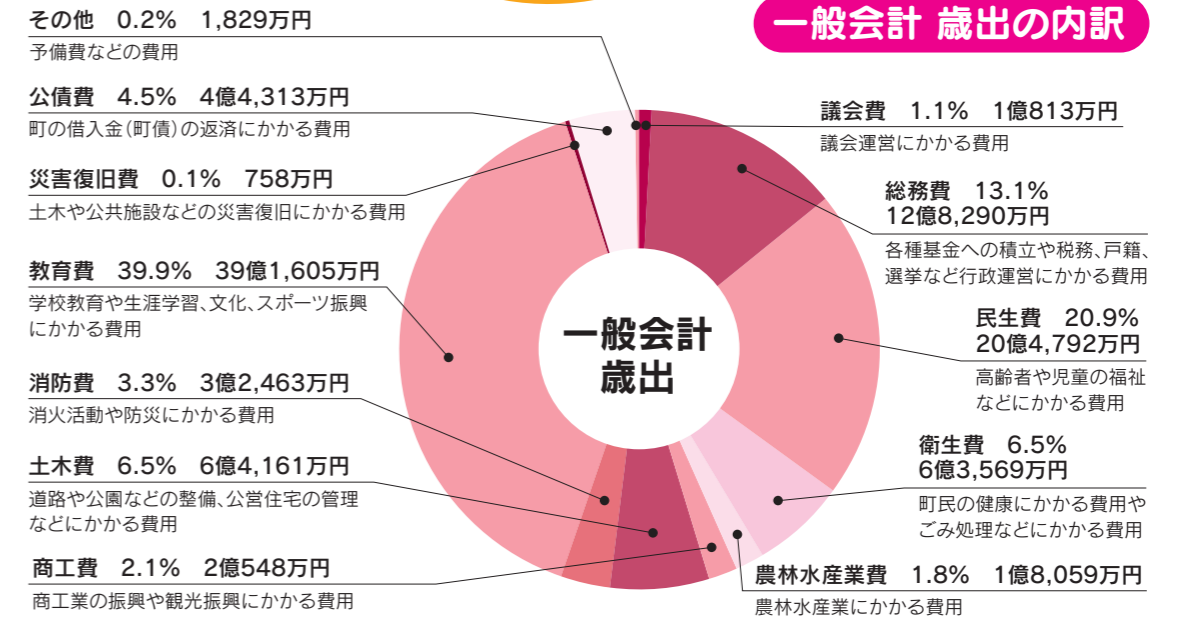
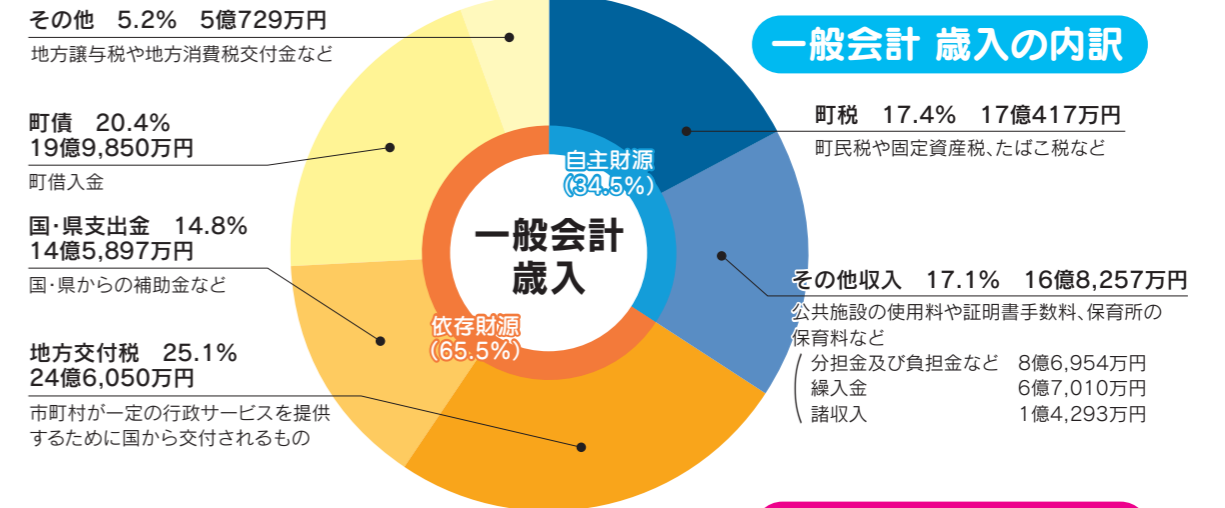

特別会計

会計名	歳入・歳出予算額
国民健康保険	16億3,000万円
介護保険	15億6,400万円
後期高齢者医療	2億1,740万円
宮財産区	302万円
合計	34億1,442万円

令和7年度補正予算

歳入(収入)と歳出(支出)それぞれ1億342万円を減額し、総額を95億1,294万円としました。補正予算の主な内容は、各種事業の請負差額や執行残額の整理のほか、ふるさと納税関連費用や給与改定に伴う人件費の補正を行うものです。

令和8年度補正予算

歳入(収入)と歳出(支出)それぞれ1,002万円を増額し、総額を98億2,202万円としました。今回の補正予算は、4月から会計年度任用職員として新たに移住コーディネーターを任用するためのものです。

企業会計

◆蔵王病院

区分	収益的収支	資本的収支
収入	3億3,451万円	5,369万円
支出	4億7,819万円	3,299万円

◆水道事業

区分	収益的収支	資本的収支
収入	4億6,041万円	2億2,930万円
支出	4億8,826万円	3億1,462万円

◆下水道事業

区分	収益的収支	資本的収支
収入	2億9,971万円	1億7,682万円
支出	3億356万円	2億3,761万円



宮城オルレ 蔵王・遠刈田温泉コース OPEN!!



湯けむりに包まれ、歴史に触れて、大地の恵みと暮らしが息づく途 〜みち〜

コースオープン

令和8年
4/17 金

イベント詳細はこちら



蔵王町HP

問合せ先 蔵王町農林観光課 ☎0224-33-2215

オープニングセレモニー

令和8年
5/23 土



宮城オルレHP

問合せ先 宮城県観光戦略課 ☎022-211-2824

※イベントについては、各サイトより最新情報をご確認ください。予告なく変更する場合があります。

カメイ株式会社・みやぎ仙南農業協同組合と 次世代アグリ事業に関する連携協定を締結

～AIを活用したスマート農業でアスパラガス栽培を行い、
農業者の高齢化や担い手不足、労働負担の増大などの課題に取り組む～



蔵王町、JAみやぎ仙南、カメイ株式会社は、AIスマート農業「ゼロアグリ」を活用した次世代アスパラガス栽培モデルの構築に向け、3月5日に連携協定を締結しました。

この取り組みは農業が直面する高齢化・担い手不足・労働負担の増大といった構造的課題に対し、テクノロジーの活用と官民連携による持続可能な農業モデルの構築を目的としています。

本年4月から3.5アール規模で実証栽培を開始し、令和12年度には1ヘクタール規模への産地拡大と「蔵王アスパラ(仮称)」のブランド確立を目指すものです。

本協定の締結に際して、村上町長は「これまで経験や勘に頼ってきた栽培技術をデータに基づいて可視化し、官民一体となったモデル事業として成功させていきたい」と語りました。

AIスマート農業によるアスパラガス栽培事業

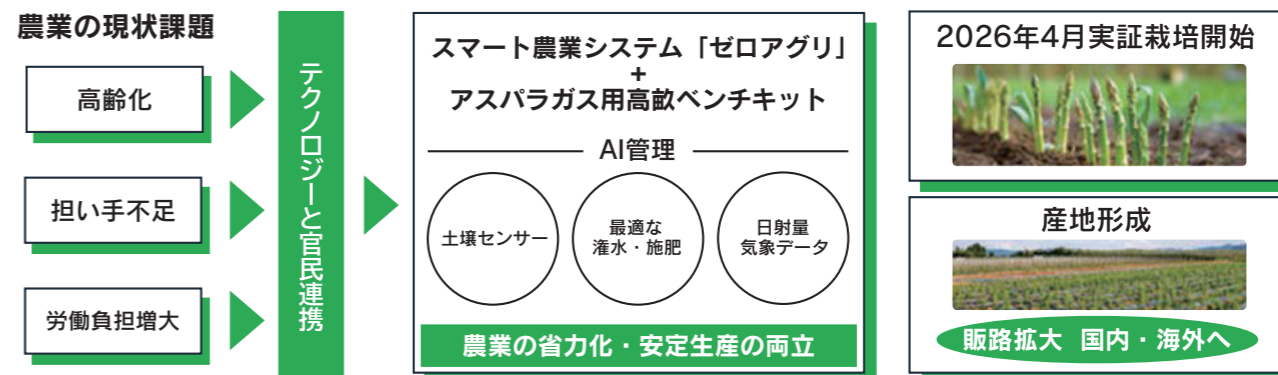

ゼロアグリとは？… AIを活用し、ハウス内環境を最適制御するスマート農業システム。
灌水・気温・湿度等の制御データ蓄積により労力と肥料を削減し、収量のアップを実現。

目的と課題

本町の農業の活性化には、

①労働負担の軽減 ②収益性向上 ③安定した販路確保

が不可欠であるという考えのもと、蔵王町とJAみやぎ仙南、カメイ株式会社が連携した官民協業プロジェクトとして、AIスマート農業を活用した取り組みを行っていきます。

蔵王町は冷涼な気候と豊富な水資源を有し、アスパラガス栽培に適した環境であり、高品質なアスパラガス産地の形成が期待できることから、将来的に「蔵王アスパラ(仮称)」としてのブランド形成を目指します。

一方で、アスパラガス栽培は長い経験に基づく栽培ノウハウへの依存度が高いことが課題であるため、AIによるデータ解析や自動制御などのスマート農業技術を導入し、高品質生産と省力化を両立する次世代型産地モデルの確立を目指します。

主な連携内容

- ・実証栽培
- ・継続的な環境改善構築
- ・地域ブランドの創出
- ・地域人材の育成
- ・環境配慮、持続可能性の追求

次世代アグリ事業に関する連携協定



問い合わせ先／農林観光課 ☎33-3004

高齢者等タクシー 利用助成

高齢者や障がい者等が住み慣れた地域社会の中で引き続き生活していくことを支援するため、「蔵王町高齢者等タクシー利用助成」を実施しています。事業内容や対象者等は以下のとおりです。



対象者

蔵王町内に住所があり、次のいずれかに該当し、タクシーを利用しないと通院や買い物など日常生活に支障が生じる方。

- ①満65歳以上の方
- ②下肢不自由により身体障害者手帳(1級または2級)の交付を受けている方
- ③精神障害者保健福祉手帳の交付を受けている方
- ④道路交通法(昭和35年法律第105号)第103条第1項第1号、第1号の2または第2号を事由として取消しとなった方 (例:幻覚症状を伴う精神病や認知症など)

助成内容

1枚 500円 のタクシー利用券を対象者に交付します。

利用券の枚数: 交付決定の月から、その年度の3月までの月数に3をかけた数

例 【4月に交付決定の場合】 (4月から3月までの) 12か月×3枚=36枚

利用券の有効期限: 交付決定のあった年度の末日まで

利用方法

下記タクシー事業者を利用し、支払いの際に利用券に同封される「登録証」を提示して、料金の範囲内の利用券を提出してください。 ※利用券は複数枚使用が可能

利用可能な タクシー事業者	蔵王観光タクシー (株) 【蔵王】	ケアサービスふらん 【蔵王】
	(有) 相山タクシー 【村田】	(有) エムテック交通 【村田】
(有) 中央タクシー 【大河原】	仙南観光タクシー (株) 【大河原】	介護タクシーこほろ 【柴田】

※事業者により予約の必要の有無など利用方法が異なります。詳細はタクシー利用券に同封されるチラシをご確認ください。
※今後、事業者が変更となる可能性があります。

申請方法

二次元コードからのオンライン申請または申請書に次の書類を添えて、まちづくり推進課あてに提出(郵送・代理提出可能)

- ①身分証明書(マイナンバーカード、健康保険証等) ②身体障害者手帳
- ③精神障害者保健福祉手帳
- ④道路交通法第103条第1項第1号、第1号の2または第2号を事由として免許取消しとなったことが分かる書類

※②~④は64歳以下でお持ちの方のみ ※その他書類の提出を求める場合があります。
年度ごとの申請は不要です。一度交付決定を受けた方は次年度以降、年度末に次年度分のタクシー利用券をご自宅に送付します。なお、登録証は、現在お持ちのものをそのままお使いください。



申請はこちらから

町内タクシーの稼働台数を増やしました

町内の公共交通利便性改善に向け、蔵王観光タクシー株式会社協力のもと、タクシー稼働台数を2台増やし、より手配しやすく、また、待ち時間の短縮を図っています。

予約は電話のほか、LINEでも可能ですのでぜひご活用ください。



タクシー予約用
LINEフォーム

蔵王町公共交通マップを更新しました

町では、公共交通利用者の利便性向上と公共交通の利用促進を図るため、町内のバス路線や運行時刻表等を掲載した公共交通マップを作成しています。

この度、公共交通マップを改定しましたので、町内で公共交通をご利用の際には、ぜひご活用ください。



公共交通マップ

問い合わせ先/まちづくり推進課 ☎33-2212

総合運動公園「ざおうさまひろば」4月22日オープン!



完成イメージ

町政施行70周年記念事業として改修工事を進めている総合運動公園遊具広場について、4月22日(水)※に「ざおうさまひろば」としてリニューアルオープンします。

今回の改修では、子どもたちがのびのびと遊べるようエリアを広げ、大型複合遊具、未就学児向け遊具やインクルーシブ遊具(障がいの有無、年齢、性別に関わらずだれもが遊べる遊具)を設置したほか、パーゴラや水飲み器の更新、暑熱対策としてミストボールの整備を行いました。

ぜひ「ざおうさまひろば」をご利用ください。

※当日の利用開始時間は、関係者による記念式典終了後(11時30分頃予定)になります。天候不良等で式典が23日に延期となった場合は、利用開始日も23日に延期になりますことご了承ください。

問い合わせ先/建設課 ☎33-2214

こども誰でも通園制度が始まります 4月1日(水)

4月1日(水)から、「こども誰でも通園制度」が始まります。自宅で子育てをしている世帯が保護者の就労要件に関わらず、月一定時間まで保育施設を利用できる制度です。家庭でできない体験や保育士への育児相談、短時間の預かりなどができ、今までより気軽に保育施設を利用できます。

こども園や子育て支援センターの先生に育児相談できるよ



おうちでできない体験ができるよ

対象のこども	保育所、こども園を利用していない生後6か月～満3歳未満(3歳の誕生日の前々日まで)の乳幼児
利用料金	基本1時間当たり300円 ※昼食代は別途発生 ※住民税非課税世帯は減免制度あり
利用時間	1か月当たり10時間まで 1時間を超えて30分単位で利用可能

対象施設名	住所	電話番号
蔵王町おおぞらこども園	塩沢字上野29-23	☎33-3579
蔵王町おひさまこども園	宮字明神前55	☎22-8380
蔵王町子育て支援センター	円田字愛宕前33	☎33-2122

※施設により、利用できる年齢が異なります

■利用までの流れ

①申請	利用を希望する保護者は、町(子育て支援課)に給付認定の申請をします。
②認定	町は申請があった書類を審査し、給付認定の決定および給付認定証の発行を行います。
③事前面談	希望する施設で子どもと一緒に事前面談を行います。
④利用予約	面談が終わったら、利用する日を予約します。

問い合わせ先/子育て支援課 ☎33-2122

飼い犬の登録および狂犬病予防注射

生後91日以上経過した犬は、登録(生涯で1回のみ)と毎年1回の狂犬病予防注射の接種が義務付けられています。(狂犬病予防法)

また、登録した飼い犬の死亡や登録情報の変更(転居や譲渡など)がある場合にも町(環境政策課)への届け出が必要となります。

上記に違反すると、罰則の対象になりますのでご注意ください。



狂犬病予防注射(集合注射)日程表

対象の犬 生後91日以上経過した犬で、令和8年度分の狂犬病予防注射を受けていない全ての犬

実施月日	場 所	時 間	実施月日	場 所	時 間
4月21日 (火)	円田入研修センター	9:00~ 9:15	4月23日 (木)	下別当生活センター	9:00~ 9:15
	山ノ入公民館	9:25~ 9:40		宮司生活センター	9:25~ 9:40
	平沢地区公民館	9:50~10:10		根方生活センター	9:45~10:00
	小村崎コミュニティセンター	10:20~10:40		沢内第2班消防詰所前	10:05~10:15
	円田表集落センター	10:50~11:10		宮地区指定避難所(沢内公民館)	10:20~10:30
	東根公民館	11:20~11:30		宮地区公民館	10:35~10:50
4月22日 (水)	小妻坂公民館	9:00~ 9:20	4月24日 (金)	向山生活センター	11:00~11:15
	土浮山(佐藤正信様宅)	9:30~ 9:40		向山上研修センター	11:20~11:30
	西集団ちびっこ広場(北山)	9:50~10:05		塩沢集会所	9:00~ 9:15
	遠刈田地区公民館	10:15~10:40		矢附公民館	9:25~ 9:45
	七日原集会所	10:50~11:10		曲竹公民館	10:00~10:15
	北原尾農事組合集会所	11:20~11:30		曲竹南集会所	10:20~10:40
			永野西公民館	10:55~11:10	
			役場(東庁舎)前駐車場	11:20~11:40	

手数料 (集合注射にお越しの際はおつりの無いようにご協力ください)

新規登録手数料	1頭につき	3,000円
狂犬病予防注射代	1頭につき	3,050円
狂犬病予防注射済票交付手数料	1頭につき	550円

《参考》登録+注射:6,600円 注射のみ:3,600円 病院(個別)注射:550円

※かかりつけの動物病院で狂犬病予防接種を受けた場合は、獣医師から発行される「注射済み証明書」と手数料を会場または役場にご持参ください。

(犬の加齢や体調不良などで、「注射実施猶予証明書」を発行された場合は、証明書のみご持参ください。)

集合注射にお越しの際は次の注意点を御守りください

- はじめに獣医師の問診を受けてから注射を受け、最後に手数料をお支払いください。
- 会場では、事故等を防ぐために必ず係員の指示に従ってください。
- 当日は会場が大変混み合いますので、事故を未然に防ぐよう、犬の首輪は抜けないように十分に気を付けて、犬をきちんと抑えることのできる人が会場に連れてきてください。
- 混雑の具合によって時間が多少前後することがありますので、あらかじめご了承ください。



問い合わせ先/環境政策課 ☎33-3007

蔵王町空き家バンク利用希望者登録(買いたい、借りたい方向け)のオンライン受付を開始しました!

蔵王町では空き家バンク登録物件を「アットホーム空き家バンク」に掲載しています。これまで物件の内覧等を行うには、紙媒体での申請が必要でしたが、より手軽に本事業の利用希望者登録申請ができるようオンライン申請を始めました。

町への利用希望者登録後、それぞれの空き家バンク物件を担当する町内の宅地建物取引事業者と日程調整の上、内覧等が可能になります。

蔵王町に移住される方・町民の方で定住を希望する方ならどなたでも登録できます。

※空き家バンク利用希望者登録は無料ですが、物件を契約する際は法律で定められた不動産仲介手数料等の支払いが必要になります。

※空き家バンク物件登録(売りたい、貸したい方向け)も随時受付中です(オンライン申請不可)。現在、空き家を所有されている方、今後、空き家が生じる見込みの方は、空き家を有効活用するために空き家バンクへの登録を検討してみたいか。詳細は町ホームページからご確認ください。



物件情報はこちら!
アットホーム空き家バンク



気になる物件があったら
利用登録申請!



町ホームページ

問い合わせ先/まちづくり推進課 ☎33-2212

道路に張り出した樹木等の枝払いのお願い

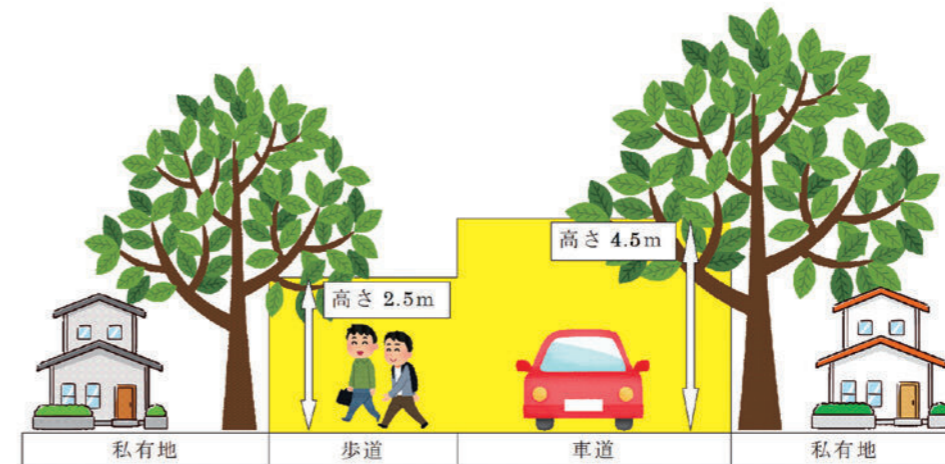

※黄色に塗られた部分に張り出した樹木等は枝払いをお願いします。

町道に隣接する宅地や山林などの私有地から道路に樹木の枝などが張り出し通行の妨げとなっている事例が見受けられます。道路への枝の張り出しは通行の支障となるだけでなく、場合によっては歩行者や通行車両の事故につながる恐れがあります。

万が一事故が発生した場合、**樹木の所有者が賠償責任を問われる場合があります。** 次のような状況が見られる土地の所有者の方は、樹木の枝払いまたは伐採をお願いします。

- 道路、歩道へ樹木が張り出している。
- 倒木、枯れ木、折れ枝などによる通行への障害がある。(またはその恐れがある)
- 竹木の繁茂による通行への障害がある。(またはその恐れがある)

伐採作業時の注意点

- ①道路上で作業を行う場合は、警察および道路管理者への届出が必要な場合がありますので、届出の要否を確認してください。
- ②電線や電話線がある箇所の場合は危険が伴いますので、事前に最寄りの東北電力、またはNTTに連絡し、立会いのもとに行ってください。
- ③作業にあたっては、通行車両、自転車および歩行者の安全の確保と樹木からの転落防止等に十分配慮してください。

問い合わせ先/建設課 ☎33-2214

地域のために頑張る団体を応援します! まちづくり交付金

住民の皆さんの主体的な地域づくりとコミュニティ活動を支援することで、地域の課題解決や活性化を図り、住民の皆さんと行政による協働のまちづくりを推進する交付金です。

交付の対象となる事業

- ①地域の課題解決に向けた地域づくり事業
 - ②事業の実施によって、地域の活性化につながる事業
 - ③地域の伝統文化の伝承その他これに類する事業
 - ④地域の資源を活用したまちづくりに関する事業
- ※行政区が企画・立案し、総会等で決定した事業は対象となりません。

交付対象者

- 町内に活動の拠点を有し、かつ、①～③全ての要件を満たす団体。
- ①5人以上（過半数が蔵王町民）で組織する団体（暴力団員等を含まないこと）であること
 - ②代表者を定め、規約や会則の定めがあること
 - ③政治活動、宗教活動または営利を目的としない団体であること

交付金額

交付対象経費の2分の1以内とし、上限25万円。

申請期間

4月1日(水)～30日(木)

その他

詳細については、町ホームページをご覧ください。まちづくり推進課までお問い合わせください。



令和7年度にまちづくり交付金を活用して行われた事業



伝統芸能アーカイブプロジェクト2025

遠刈田地区内で広く親しまれている伝統行事の「遠刈田ちやせんこ」の保存のため、地域の住民に広く聞き取りを行い、記録誌の作成、映像作品の制作を行いました。



地域コミュニティ事業2025

蔵王町で初となる「こども食堂」を開始しました。加えて、子ども食堂内で英語教室を実施し、遠刈田に来訪された外国人アーティストにも参加いただくなど、国際交流の推進にも取り組みました。



ZAOくるみの森はワンダーランド

ZAOくるみの森内の老朽化して利用されていなかった倉庫等を改修し、厩舎として整備しました。ホースセラピー体験や乗馬体験などを実施し、スポーツグラウンドとしての利用が多いZAOくるみの森のさらなる活性化に取り組みました。



まちなかコミュニティプラザの創出事業

旧山形屋店舗を改修した「みやまちなかプラザ」にて、住民のコミュニティづくりや観光資源等地域の魅力の発信等を目的とし、施設の開放や各種自主イベントを行いました。

問い合わせ先/まちづくり推進課 ☎33-2212

商店街にぎわい創出事業補助金

町内の商店会等が自主的に開催する公益的な事業等について支援することで、地域消費者に支持されるにぎわいのある商店街の創造と地域経済の活性化を図るための補助金です。

補助の対象となる事業

- ①商店街への集客力向上につながる事業
- ②商店街のにぎわい創出の効果が期待できる事業

補助額

交付対象経費の2分の1以内とし、上限25万円。

※団体の恒常的活動経費（所有する施設の維持費、事務用品、備品等含む）、構成員の person 費、飲食費は補助対象経費となりません。
※他の補助金等の交付を受けている場合は、その補助金等を除いた後の交付対象経費の2分の1以内の額となります。

補助対象者

- 町内に活動の拠点を有し、次の①・②両方の要件を満たす団体。
- ①2事業者以上で組織する団体（暴力団員等を含まないこと）であること
 - ②政治活動、宗教活動を目的としない団体であること

申請期間

4月1日(水)から
令和9年1月29日(金)まで

申請・問い合わせ先/農林観光課 ☎33-2215

空き店舗等活用支援事業補助金

町内の空き店舗等を活用して新たに開業する中小企業者等を支援することで、新たな雇用の創出や商店の活性化を図るための補助金です。

補助対象者

次の①・②の要件を満たす中小企業者等。

- ①空き店舗等を活用し、対象業種等を主たる事業として新たに開業する方（フランチャイズチェーンを除く）
- ②店舗等を週4日以上営業し、かつ開業後1年以上継続して営業する予定である方

補助額 補助対象経費の2分の1以内とし、上限30万円。

補助対象経費 ①店舗の開業準備費（改装費、設備費） ②広告宣伝費

対象業種または施設

小売業、飲食業、サービス業、観光交流施設、観光物産施設、その他地域貢献を目的とする施設。

申請期間

4月1日(水)から
令和9年1月29日(金)まで

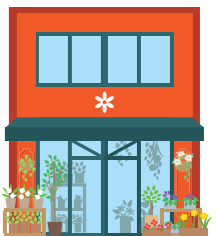

空き店舗情報の募集

町では空き店舗の情報を、開業を検討している事業者の方に提供します。

町内に空き店舗をお持ちの方で、事業者の方への売却・賃貸を希望している方は、ぜひご連絡ください。

申請・問い合わせ先/農林観光課 ☎33-2215



100歳おめでとーございます

松崎 和代さん（曲竹南）

2月19日に誕生日を迎えた松崎和代さん。農家として一生懸命に働かれ、りんごや桃、里芋やつるむらさきなどを作り、80歳くらいまで農業に励んでいたそうです。また、なんでも受け入れる優しい性格で、近所のお友達もたくさんいたとのこと。

長生きの秘訣

「誰にでも心を開き、たくさんの友達をつくること」



町制施行70周年記念事業 ケロボンズファミリーコンサート

3月8日、町制施行70周年記念事業の一環として、蔵王町ふるさと文化会館（ございんホール）で、ケロボンズファミリーコンサートが行われました。

当日は町内外から親子連れ約400名が訪れ、ケロボンズのお二人の音楽に合わせて歌ったり踊ったりと大盛り上がりとなりました。また、オープニングアクトとして町観光大使の幹mikiさんが出演し、コンサートに華を添えていました。

さらに、会場ではコンサートに先立って、こども縁日が行われたほか、キッチンカーなども出店し、賑わいを見せていました。



B&G 海洋センターだより

【報告】キラキラ光るゲレンデで思い出づくり「スキー&スノーボードナイター体験会」

2月21日、えぼしスキー場を会場に標記行事を開催し、町内の小中学生15人が参加しました。参加者の中にはナイターゲレンデが初めてという方も多く、昼間とは違う雰囲気に胸を躍らせながらリフトへ向かう姿が見られました。参加した児童・生徒からは「ライトアップされたゲレンデがとてもきれい」「また夜に滑りたい!」といった声が聞かれました。



【報告】どんどん運動がすきになる!「キッズ体操教室」

2月14日から3月7日までの毎週土曜日、海洋センター武道場を会場に、キッズ体操教室を開催しました。町内の小学1~3年生、延べ30人が参加し、なわとび、ボール、スカーフなどを使った運動あそびや、跳び箱・回転技へのチャレンジをして楽しく体を動かしました。子どもたちは回を重ねるごとに色々な技ができるようになり、表情にも自信があふれていました。



【募集】ステップアップ! エースをねらえ! 「ナイターテニス教室」

大人気の「B&Gナイターテニス教室」を開催します。講師の先生に基礎から丁寧に指導していただけるので、初心者の方も経験者の方も大歓迎です。年代・性別問わず、お気軽にお申し込みください。

日時：5月14日(木)から毎週木曜日 計6回実施
19時~21時
場所：総合運動公園 テニスコート
参加費：4,000円(全6回分) ※参加初日に集金
持ち物：タオル、飲み物、ラケット(貸出もできます)
申込み：5月1日(金)まで右の二次元コード、またはスポーツ振興課あて電話にてお申し込みください。
その他：動きやすい服装でお越しください。



▲1分で申し込み完了!

祝 インターハイ・全国大会出場!

樋口 千智さん(東根区在住/明成高校1年)
第75回宮城県高等学校総合体育大会スキー競技会(アルペン競技/1月10日、11日に山形県大蔵村で開催)の女子回転並びに女子大回転において上位入賞を果たし、2月4日から8日の間、長野県上田市で開催された全国高等学校体育大会スキー競技会に出場されました。

今回で3度目の全国大会出場を果たした樋口さんですが、脚のケガにより過去1年間リハビリを余儀なくされており、今回が復帰後初めて迎える大きな大会となりました。「来年、再来年も全国大会に出場し、予選から1位で通過できるように頑張ります!」と意気込みを語ってくれました。樋口さんの今後さらなる活躍が期待されます!

近江 心さん(永野区在住/白石工業高校2年)
松崎 有晃さん(曲竹北区在住/白石工業高校2年)

第73回宮城県高等学校新人ソフトボール大会(男子の部/8月30日に加美町で開催)において優勝を果たし、3月20日から23日の間、高知市で開催された第44回全国高等学校男子選抜大会に出場しました。チームのキャプテンでありプレーの要となるキャッチャーを務める近江心さんは「多くの方のサポートに報いるためにも1試合でも多く勝ちたい」と意気込みを語り、ライトのポジションを務める松崎有晃さんは「今チームの雰囲気良く、連携が深まっているのを感じる」と大会へ向けてチームの士気が高まっていることを実感していました。

近江心さん、松崎有晃さんのご活躍を祈念いたします!



▲松崎有晃さん(左)と近江心さん(右)

問い合わせ先/スポーツ振興課 ☎33-3388

地域おこし協力隊通信 Vol.32

蔵王町に来て早一年が経ちました。初めての土地、初めてのもの作りでしたが、「やりたいこと」だったからか、毎日楽しくこけし作りに取り組み、あっという間の充実した一年だったと感じます。

修業・製作状況は、教えてもらったことを身に付けるべく、繰り返し練習の日々です。削ることも描くこともやればやるだけ手応えを感じるとともに、改善点も見えてくるので、終わりが全く見えません。

また、昨年の10月末からこけし館で販売を始め、こけし館への注文に応じる機会もいただき、少しずつ自分のこけしが外へ出るようになりました。

2月には、「蔵王町フェアin仙台駅」に2日間だけですが参加し、絵付けの実演を行ってきました。駅という立地もあって、たくさんの人に見てもらい、「きれい」「かわいい」といった声もいただきました。こけし、蔵王町のPRの一助となれたのではないかと思います。

今後は、製作技術の向上はもちろん、体験や実演などをして、町やこけしを多くの人に知ってもらえるよう努力していきたいと思っています。改めて今年度もよろしくお願いいたします。

蔵王町地域おこし協力隊(高城)
Instagram



▲こけし館の「こけしびなまつり」に出展。形や模様を自分で考えた初のオリジナル作品。



▲「蔵王町フェアin仙台駅」の一角で、こけしと実演(絵付け)を実施。

《地域おこし協力隊 退任のお知らせ》

こけし工人見習い 行場希恵さんが退任しました。令和7年4月1日に着任し、こけし工人見習いとして、みやぎ蔵王こけし館において活動しました。活動中はこけし製作の技術習得のほか、こけし館のキャラクター製作等に取り組みされました。

ZAO ジオパーク通信 vol.38 蔵王ジオパークフォトコンテスト大賞決定!

令和7年12月25日から令和8年2月6日にかけて蔵王ジオパークフォトコンテスト「あなたが次世代に残したい蔵王の風景—あなたのとおきのおきの一枚—」を実施し、全104作品のご応募をいただきました。たくさんのご応募、誠にありがとうございました。厳正なる審査の結果、澁谷貴代様(宮城県在住)の「鳥居を貫く天上の大河」が大賞に選ばれました!

今後、パンフレット等の広報物において蔵王ジオパークの普及啓発に広く活用させていただきます。また、ご応募いただいた皆様の作品は蔵王ジオパークセンターにて展示を予定しております。日程についても決定次第、以下の二次元コード先や各種広報でお知らせいたします。



タイトル
鳥居を貫く天上の大河

撮影者
澁谷 貴代 様(宮城県在住)

作品解説
蔵王刈田嶺神社奥宮の鳥居を貫き、夜空へ立ち昇る天の川。その圧倒的な美しさと、心震えた感動を一枚の写真に込めました。



▲その他の入賞作品はこちらからご覧いただけます。



蔵王ジオパーク推進協議会事務局
(蔵王町環境政策課ジオパーク推進室) ☎33-3007

子育て支援センター からのお知らせ

子育て支援センターには、小ホールと大ホールがあり、自由に遊ぶことができます。子ども向け、保護者向けの事業も行っています。ぜひ遊びにきてください。

○ふれあい広場(自由開放)

親子で自由に遊びながら過ごすことができます。常時スタッフがいますので、子育てについての不安や悩みなどがあれば、一人で悩まず、お気軽にご相談ください。

利用時間/9時30分～12時、13時30分～16時

対象/0歳～未就学のお子さんとそのご家族

※行事がある時間は、小ホールのみ開放します。

※土日祝日、年末年始、4月1日(水)は、休館します。

○寝相アート

毎月、違ったテーマの寝相アートを用意しています。お子さんの思い出作りとして、かわいい写真を撮りに来ませんか? 詳しい内容、実施期間は、蔵王町ホームページ、母子手帳アプリ、子育て支援センターおたよりをご覧ください。

4月のテーマは「お花見」です!

期間/4月6日(月)～4月17日(金)

○ひよこクラス(0歳児)

ピアノに合わせて親子でふれあうベビーリトミックを中心に活動します。

日時/4月10日(金) 10時～11時

内容/ベビーリトミック、絵本の読み聞かせなど
対象/令和7年4月2日以降に生まれたお子さんとそのご家族(満3か月から参加できます)

※未就学のきょうだいがいる場合は、状況によって託児をします。

○にこにこタイム

親子で一緒に季節の歌を歌ったり、ふれあい遊びをしたりします。

日時/4月15日(水) 10時～11時

内容/ふれあい遊びとお楽しみシアター

対象/0～2歳児のお子さんとそのご家族(託児はありません)

○あそびのコーナー

「いつもは出していないおもちゃのコーナー」「体を動かして遊べるコーナー」など、親子で自由に遊べます。

日時/4月22日(水) 10時～11時30分

対象/0～2歳児のお子さんとそのご家族

○つくろうウィーク

毎月「つくろうウィーク」の週にふれあい広場に遊びに来ていただくと、親子で簡単な製作ができます。

4月の製作/「こいのぼり」

対象/4月27日(月)～5月1日(金)

※会場は、すべて子育て支援センターです。

問い合わせ先/子育て支援課 ☎33-2122

新規指定文化財紹介

円田珪藻土① 有形文化財(天然記念物)

今から約200～100万年前、現在の蔵王町東部には「円田湖」と呼ばれる大きな湖がありました。円田・平沢・小村崎地区に分布する「円田層」と呼ばれる地層が、その時代の湖底の堆積物です。珪藻という植物プランクトン(藻の一種)のガラス質の殻を多量に含むので「珪藻土」と呼ばれます。

現在、堀の内川(円田)と鎌倉沢川(平沢)の河岸で円田層を観察することができます。堀の内川では水平方向に整ったしま模様が見られ、静かな湖底の堆積物と考えられます。一方、鎌倉沢川ではしま模様が複雑に波打っています。これは、水平に堆積した地層が後に地震や地滑りなどの影響で乱されたことを示し、木の葉の化石などを多く含むことから、湖岸に近い場所の堆積物と考えられます。

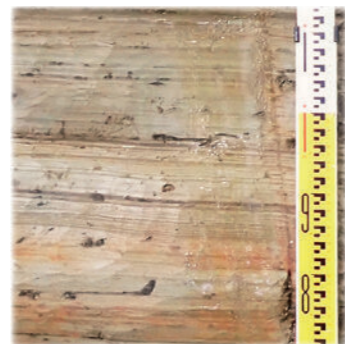

堀の内川の円田層

鎌倉沢川の円田層

※濡れた岩肌は滑りやすいので、見学の際は立ち入らないようにしましょう。

問い合わせ先/生涯学習課 文化財保護係 ☎33-2328

生涯学習だより

【開催】宝くじ文化公演「歌園迎賓館」

人気歌手の庄野真代、渡辺真知子、タケカワユキヒデによる、コンサートを開催します。

「飛んでイスタンブール」「銀河鉄道999」「カモメが飛んだ」などの名曲を、N響団友ポップスオーケストラによる伴奏でお楽しみいただけます。この機会にぜひ、ごさいんホールにお越しください。

日時/6月7日(日) 15時開場 15時30分開演

場所/蔵王町ふるさと文化会館(ごさいんホール)

チケット/全席指定 一般2,500円

高校生以下1,500円(当日券は500円増)

この公演の入場料は、宝くじの助成により特別料金になっています。

チケット発売日/4月15日(水) 10時 販売開始 13時電話予約開始

受付時間 月曜日を除く平日および土・日・祝日 8時30分～17時

主催/蔵王町・蔵王町教育委員会・(一財)自治総合センター

※未就学児の同伴、入場はご遠慮ください。

※前売入場券が売完した場合、当日券の販売はありません。

※車いす席をお求めの方は、下記問い合わせ先までお問い合わせください。



渡辺真知子・庄野真代がオーケストラで歌う

歌園迎賓館

令和8年6/7

開場15:00 開演15:30

蔵王町ふるさと文化会館(ごさいんホール)



地域学校協働活動推進事業 ざおうっ子応援団員募集

「ざおうっ子応援団」とは、学校の学習支援の手伝いや登下校の安全指導など、地域の子どもたちが安心して学び、育つことのできる環境づくりを支えている登録ボランティアのことです。

●自分の体験を生かしたい ●地域の子どもの学びに協力したい

●地域の子どもたちと関わりたい

という方ならご参加いただけます。協力いただける方、興味がある方は下記までお気軽にお問い合わせください。

問い合わせ先/生涯学習課 ☎33-2018



～図書館からのお知らせ～

来ばらり Vol.256

蔵王町立図書館 ☎33-2018

ホームページ 公式X

4月の
休館日

6日(月)、13日(月)、20日(月)
27日(月)、30日(木)

開館時間/火～金曜: 10時～19時 土日祝日: 10時～18時

2月の利用状況
開館日数 23日

利用者数 1,321人(57.4人/日)
貸出点数 4,002点(174.0点/日)

◆新しい雑誌が増えました◆

雑誌入れ替えアンケートのご協力をいただきありがとうございました。おかげさまで令和8年度からの雑誌のラインナップが決まりました。どうぞ、ご利用ください～!

◆令和7年度イベント報告④◆

- 子ども映画会12月14日(日)
参加者:8名(大人4名、子ども4名)
- 出前おはなし会(幼稚園、こども園)
14回 子ども人数(のべ)286名
- 館内おはなし会(4月～2月)
30回 88名(大人33名、子ども55名)
- 団体貸出(幼稚園、こども園、児童館ほか)
43団体 利用回数(のべ)499回
貸出点数 5,939回

◆ようこそ図書館へ◆

図書館は、役場向かいのごさいんホールの中にあります。毎週月曜日はお休みですが、土日祝日も開館しています。本だけでなく、新聞・雑誌やDVD等をそろえていますので、お気軽に、ぶらりと来てください。

入館も貸出も無料ですが、貸出には利用者カードが必要です。すぐに作れますので、免許証やマイナンバーカードをお持ちの上お申込みください。



おはなし会は毎週土曜日10時45分
から。図書館に集合じゃ～!

休日当番医(内科・外科) 診療時間 9時～17時

月日	医療機関名	電話番号
4月 5日(日)	柿崎小児科医院 (白石市)	☎25-2210
12日(日)	こまつ外科内科クリニック (白石市)	☎22-2115
19日(日)	加藤小児科内科医院 (白石市)	☎26-2653
26日(日)	かんのリズムハートクリニック (白石市)	☎26-6330
29日(水祝)	つつみ内科外科こどもクリニック (白石市)	☎25-1181
5月 3日(日)	こまつ外科内科クリニック (白石市)	☎22-2115
4日(月祝)	公立刈田総合病院 (白石市)	☎25-2145
5日(火祝)	大泉記念病院 (白石市)	☎22-2111
6日(水祝)	たかはし内科クリニック (白石市)	☎22-2535



休日当番医(歯科) 診療時間 9時～17時

市外局番(0224)

月日	医療機関名	電話番号	医療機関名	電話番号
4月 5日(日)	安藤歯科医院 (大河原町)	☎53-2348	真壁歯科医院 (蔵王町)	☎32-3122
12日(日)	としみ歯科クリニック (大河原町)	☎52-8143	谷津歯科医院 (白石市)	☎26-3254
19日(日)	飯淵歯科医院 (柴田町)	☎56-1026	太田歯科医院 (角田市)	☎62-2453
26日(日)	いのうえ歯科医院 (大河原町)	☎53-8020	ひかり歯科医院 (白石市)	☎22-2112
29日(水祝)	内田歯科医院 (柴田町)	☎57-1818	たてやま歯科クリニック (丸森町)	☎73-4050
5月 3日(日)	川口歯科医院 (柴田町)	☎55-5493	ごとう歯科医院 (白石市)	☎24-2020
4日(月祝)	おたべ歯科クリニック (柴田町)	☎56-1853	谷津歯科医院 (丸森町)	☎72-1234
5日(火祝)	小田部歯科医院 (大河原町)	☎53-2134	ひかり歯科医院 (白石市)	☎22-2112
6日(水祝)	大友歯科医院 (柴田町)	☎57-2120	目黒歯科クリニック (丸森町)	☎79-2818

※休日当番医は都合により変更になる場合もありますので、受診前にご確認ください。

国保蔵王病院からのお知らせ

〈内科外来診察担当医〉 ※都合により休診や担当医が変更になる場合があります。

曜日	午前 〈受付時間〉8時30分～11時30分	午後 〈受付時間〉13時30分～16時30分
月	伊妻 壮晃 院長	
火	浅山ゆき乃 医長	
水	伊妻 壮晃 院長	大学病院派遣医師
木	浅山ゆき乃 医長	伊妻 壮晃 院長
金	浅山ゆき乃 医長	大学病院派遣医師

●発熱・風邪症状時の受診には事前連絡をお願いします

感染症拡大防止のため、発熱や風邪症状等のある方で受診を希望される場合は、事前に下記問い合わせ先までご連絡ください。看護師から診察可能な日時をお伝えします。

事前のご連絡がない場合、医師の診療体制や外来状況などによって、発熱や風邪症状の診察を行えない場合や、診察までの待ち時間が長くなる場合がございますので、ご協力をお願いします。

●診察システム導入に伴うお知らせ

当院では、令和8年3月1日から新しい診察システムを導入し、診療を行っています。システム導入直後は操作に不慣れな場合や、予期せぬシステムトラブルにより、通常より診療や会計に遅れが生じる可能性があります。

患者様には大変ご迷惑をおかけしますが、より良い医療サービスの提供を目指してまいりますので、ご理解とご協力をお願いします。

問い合わせ先/蔵王町国民健康保険蔵王病院 ☎33-2260

健康を守る行事

4月3日～5月21日

◆妊婦 (会場:ざおうヘルスプラザ) 申し込み・問い合わせ先/保健福祉課 ☎33-2003

事業名	日程	受付時間	持参する物
母子健康手帳交付日	4月6日(月)、13日(月)、20日(月)、27日(月)、5月7日(木)	9:00～11:30	妊娠届・印鑑・通帳

※ 受付時間の来庁が難しい場合は、別の日程を調整しますのでご連絡ください。

◆乳幼児 (会場:ざおうヘルスプラザ) 申し込み・問い合わせ先/保健福祉課 ☎33-2003

事業名	日程	受付時間	対象児(生年月日)	持参する物
3～5か月児健診	4月30日(木)	13:15～13:20	令和7年11月・12月生まれ	母子健康手帳、問診票、バスタオル、抱っこ・おんぶひも
3歳6か月児健診	4月16日(木)	12:15～12:30	令和4年7月・8月・9月生まれ	母子健康手帳、問診票、バスタオル、歯ブラシ、コップ、飲み物

※ 当日健診が受けられない場合は、次回の健診を受けることができますので、ご連絡ください。

※ 年間予定表は町のホームページにも掲載しています。

◆通いの場 申し込み・問い合わせ先/保健福祉課 ☎33-2003

事業名	日程	時間	対象者	会場
あがらいん健康サロン	4月6日(月)、13日(月)、20日(月)、27日(月)、5月11日(月)	9:30～11:30 13:30～15:00	蔵王町民の方(年齢、障がいの有無は問いません)	蔵王あがらいんかふえ(ざおうヘルスプラザ隣)

◆各種相談 申し込み・問い合わせ先/保健福祉課 ☎33-2003

事業名	日程	受付時間	対象者等	会場
生活保護相談	4月 3日(金)	10:00～15:00		ざおうヘルスプラザ
なんでも健康相談	予約制		生活習慣病などで食事について相談のある方。	
こころの相談	4月13日(月)	14:00～16:00	不登校やひきこもり問題に悩む本人および家族。公認心理師が相談に応じます。	
	4月24日(金)	9:30～11:30	心に悩みがある方。精神科医が相談に応じます。	
もの忘れ相談	5月12日(火)	13:30～15:30	もの忘れや認知症の心配がある本人・家族。	仙南保健福祉事務所 母子・障害班 ☎0224-53-3132
禁煙相談	予約制		なかなか禁煙できない方。	
依存症専門相談	4月15日(水)	13:00～16:20	アルコールや薬物、ギャンブルなどの問題を抱えている本人・家族。	
思春期・ひきこもり専門相談	5月21日(木)	13:30～16:20	思春期の心の問題を抱えた本人および家族、関係者。ひきこもりの状態にある本人および家族、関係者。	
エイズ・クラミジア相談・検査	4月 9日(木) 23日(木)	9:30～11:30	問診・血液検査です。(要予約・匿名での検査可) 感染が気になる方は無料で受けられます。	仙南保健福祉事務所 疾病対策班 ☎0224-53-3121
B型肝炎・C型肝炎相談・検査			B型・C型肝炎ウイルス検査(問診・血液検査) 原則無料ですが、有料になる方もいます。(要予約)	
骨髄バンクドナー登録			18歳以上、54歳以下で健康な方。	

※ 相談は予約制です。事前に電話等でお申し込みください。

胃がん検診を4月3日(金)～11日(土)まで実施します。
全戸配布している令和8年度各種検(健)診申込書をまだ提出されていない方は、忘れずに提出をお願いします。

蔵王駐在所・遠刈田駐在所だより

手をあげろ！～誰かの明日を守るために～ 宮城県警察官・警察職員募集！

警察官A(大卒・卒見) 4月17日(金) 締め切り
警察行政職(大卒程度) 4月24日(金)～5月19日(火)

現在、宮城県警では、警察官、警察職員を募集しています。

ご興味のある方は蔵王・遠刈田駐在所にぜひお声がけください！

・募集用パンフレットや試験案内は、駐在所だけでなく、警察本部や各警察署、交番等でも配布しているほか、宮城県警察採用サイトにも掲載しています。

・宮城県警察採用サイトやSNSでは、説明会や採用試験の情報を随時更新していますので、ぜひご覧ください！

採用に関する問い合わせ・資料請求／採用フリーダイヤル ☎0120-204-606(受付時間:平日8時30分～17時15分)



採用サイト

春の交通安全県民総ぐるみ運動 ～4月6日(月)から4月15日(水)までの10日間～

運動重点

1. 通学路・生活道路における、子どもをはじめとする歩行者の安全確保
2. 「ながらスマホ」の根絶や歩行者優先等の安全運転意識の向上
3. 自転車・特定小型原動機付自転車の交通ルールの理解、遵守の徹底

町内の刑事事件発生状況
(2月1日～28日)
2件(窃盗犯1件・詐欺1件)



4月10日(金)は「交通事故死ゼロを目指す日」です

今月から、悪質危険な自転車の違反に対し、反則告知(「青切符」による取締り)を行います！

取締りの対象年齢は16歳以上！

自転車もハンドルを握ればドライバーです！

車両の運転者として自覚と責任を持ち、今まで以上に、ルールをしっかり守りましょう。

連絡先／蔵王駐在所 ☎33-2016 遠刈田駐在所 ☎34-2304

伝言板

4月

あったか支援金の申請

町では、児童の健全育成と福祉の向上を図るため、ひとり親家庭に「あったか支援金(1世帯5万円)」を5月末に支給します。対象となる方は、申請期間内に手続きをお願いします。

対象者／町に1年以上居住し、平成20年4月2日から平成26年4月1日までに生まれた児童を養育している方(所得制限あり)。

- ①父母が離婚した児童 ②父または母が死亡した児童
③母が婚姻によらないで生まれた児童 ④父もしくは母に1年以上遺棄されている児童

※児童扶養手当受給者、母子・父子家庭医療費助成登録者および該当者には通知します。

申請期間／4月30日(木)まで 受付は8時30分～17時15分 ※土日祝除く

申請・問い合わせ先／子育て支援課 ☎33-2122

固定資産の縦覧帳簿・課税台帳閲覧

◆土地・家屋価格等縦覧帳簿

土地や建物の評価額などが記載された土地・家屋価格等縦覧帳簿の縦覧を次のとおり行います。

この縦覧帳簿は、土地または家屋の固定資産税納税者であれば町内の物件を自由に見ることができますが、台帳には所有者の住所・氏名などは記載されていません。

縦覧できる方／①土地または家屋の固定資産税納税者 ②納税者等からの委任状を持参した方

③納税者等と同居している親族または納税管理人

期間／4月1日(水)～6月1日(月) 8時30分～17時15分(土日祝日を除く)

場所／町民税務課 手数料／無料

◆固定資産課税台帳の閲覧

閲覧できる方／①固定資産税の納税者、納税義務者 ②納税者等からの委任状を持参した方

③納税者等と同居している親族または納税管理人 ④借地人、借家人(借地または借家している土地・家屋に限る)

期間／4月1日(水)以降随時 8時30分～17時15分(土日祝日を除く)

場所／町民税務課

手数料／4月1日から6月1日の縦覧期間は無料。6月2日以降は1件300円。

問い合わせ先／町民税務課 ☎33-3002

善意に感謝します

白石ポリテックス工業株式会社 様

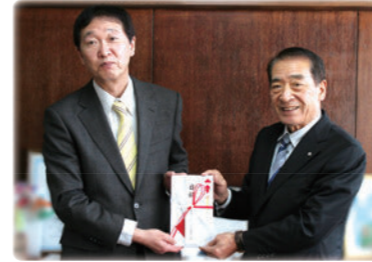

頂いたご寄付は、こども園の遊具整備に活用されます。

ガバメントクラウドファンディング「蔵王町の未来を築く中学校統合プロジェクト」へのご寄付ありがとうございました！

令和7年9月から実施いたしました2回のガバメントクラウドファンディングでは、全国各地から延べ376名の皆さまにご支援を賜りました。

お寄せいただいたご寄付は、令和9年度に開校予定の「蔵王中学校」において使用する教材や備品の購入費用の一部として、子どもたちのより良い学びの環境づくりのために大切に活用させていただきます。

皆さまの温かいご支援に、心より感謝申し上げます。誠にありがとうございました。

寄付総額／7,997,000円

延べ寄付件数／376件

問い合わせ先／

まちづくり推進課 ☎33-2212

国民健康保険の医療費通知の送付回数が増えます

国民健康保険の被保険者の方に送付している医療費通知の送付回数が令和8年度から年2回に変更となります。

●医療費通知の送付スケジュール

令和8年8月中旬通知

(令和7年12月～令和8年5月診療分)

令和9年2月中旬通知

(令和8年6月～令和8年11月診療分)

●確定申告(医療費控除)への活用

医療費通知は、確定申告の際に利用できますので、大切に保管してください。12月診療分については、医療機関等が発行した領収書で申告をお願いします。

問い合わせ先／

町民税務課 ☎33-3001

企業版ふるさと納税をいただきました

エネグローバル株式会社 様



1,000,000円

株式会社JECC 様



1,000,000円

氏名のフリガナの通知に誤りはありませんでしたか

令和7年5月26日に改正戸籍法が施行され、戸籍の記載事項に氏名のフリガナが追加されます。令和7年5月26日時点で蔵王町に本籍のある方には、令和7年8月に確認の通知ハガキをお送りしています。

通知に記載されているフリガナが誤っている場合は、5月25日(月)までに届出をお願いします。正しいフリガナの場合は届出不要です。

※詳細は広報ざおう2025年9月号(No.731)をご覧ください。

問い合わせ先／

町民税務課 ☎33-3001

軽自動車税の減免

対象者／身体障害者手帳※、療育手帳(Aまたは重度)、精神障害者保健福祉手帳(1級)、戦傷病者手帳※などの所有者。

※障がいの区分や等級などによって該当要件が異なりますのでお問い合わせください。

申請書類／減免申請書、各種手帳、運転者の免許証、軽自動車の車検証および検査証記録事項、障がいのある方本人および運転者のマイナンバーカード

申請期間／4月1日(水)～4月30日(木) 土日祝日を除く

問い合わせ先／

町民税務課 ☎33-3002

消費生活相談

商品・サービスの契約トラブル、悪質商法、製品事故等に関して無料で相談(電話または窓口)。

日時／月・火・水(祝日は休み)
9時～15時

問い合わせ先／

農林観光課 ☎33-2215

上記の日時以外の問い合わせ先／

県民センター(大河原合同庁舎)

☎0224-52-5700

えずこホール イベント案内

高鳴れ。魂の響き



世界を舞台に活躍する太鼓芸能集団・鼓童。身体の奥深くまで響く迫力の演奏と、研ぎ澄まされた美しい音の世界をご体感ください。

5/30[土] 13:00 開演

(12:30 開場)

【全席指定】大ホール

一般 6,000円 U-24 3,000円

えずこホール友の会 会員募集!!

特典1 実質年会費無料!

年会費分を割引券で割り戻し

個人会員2,000円分

家族会員3,000円分

*チケット購入1枚につき割引券1枚をご利用いただけます。

特典2 チケットが10%割引

主催事業は10%割引、当日券は前売料金でお買い求めいただけます。また、窓口で販売されるその他の一部の催し物のチケットも10%割引でお求めいただけます。

*個人会員は2枚まで、

家族会員は4枚までの割引となります。

えずこひろば

～親子で楽しむ遊びの場所～

4/21[火]

10:00～12:00

会場:ホワイエ 参加:無料

(出入り自由/申し込みの必要はありません。)

えずこホール

TEL 0224-52-3004

F989-126 柴田郡大河原町字小島1-1

URL http://www.ezuko.com/

info@ezuko.com

町営住宅入居者募集

- ①特定公共賃貸住宅(一般用): 3戸(2階2戸、3階1戸)
所在地/宮字井戸井沖118
間取り/3LDK92.19平方メートル
家賃/40,000円~
 - ②特定公共賃貸住宅(単身向): 3戸(2階2戸、3階1戸)
所在地/宮字井戸井沖118
間取り/1LDK48.69平方メートル
家賃/27,000円~
 - ③ホープ北山住宅: 1戸(1階1戸)
所在地/遠刈田温泉字遠刈田北山21-70
間取り/3DK 77.9平方メートル
家賃/21,100円~
 - ④新笹山住宅: 1戸
所在地/遠刈田温泉字遠刈田北山18-5
間取り/3DK 73.1平方メートル
家賃/16,600円~
- 入居基準/
①同居親族があり、世帯の合計月所得が158,000円以上487,000円以下
②世帯の合計月所得が158,000円以上487,000円以下
③、④同居親族があり、世帯の合計月所得が158,000円以下(特例あり)
募集期間/4月1日(水)~15日(水)
申し込み・問い合わせ先/
建設課 ☎33-2214

養育里親・養子縁組里親登録研修(令和8年度宮城県前期)

さまざまな理由により家庭で暮らせない子どもたちを自分の家庭に迎え入れ、温かい愛情と正しい理解をもって育てる「里親」になることを希望する方のための里親登録研修を開催します。
申込期間/4月8日(水)~5月8日(金)
研修日程/
(基礎研修)講義:6月6日(土)
実習:6月20日(土)
(登録前研修)講義:7月4日(土)~5日(日) 実習:7月中の連続した2日間
開催場所/(講義)宮城県庁舎講堂、日立システムズホール仙台
(実習)県内の児童養護施設・乳児院
申し込み方法/宮城県中央児童相談所(☎022-784-3583)へ電話連絡
問い合わせ先/みやぎ里親支援センターけやき ☎022-718-1031

行政・人権相談

相談無料、予約不要、秘密厳守です。お気軽にご相談ください。
日時/4月14日(火) 10時~12時
場所/役場1階 町民談話室
問い合わせ先/
町民税務課 ☎33-3001

みやぎ県南中核病院 妊婦健診・分娩 再開

休止していた分娩の取り扱いが、令和8年秋に再開できる見通しとなりました。これに伴い、4月から産婦人科外来にて妊婦健康診査(妊婦健診)が開始される予定です。

妊婦健診
開始日/4月13日(月)
(予約受付開始:4月1日(水))
実施曜日・時間/毎週月曜日と火曜日の午前中(予約制)
予約方法/みやぎ県南中核病院産婦人科外来に直接電話にて「妊婦健診予約」とお伝えください。(診察券をお持ちの方は、患者番号も併せてお伝えください。)予約日時をお伝えします。
対象/妊娠初期で母子健康手帳交付前の方
※当面の間、里帰り分娩は受け付けていません。
※健診の結果、専門施設へ紹介が必要な場合があります。



分娩
予約/妊婦健診の結果、みやぎ県南中核病院での分娩が可能と判断された方については、分娩の予約を行うことができます。
問い合わせ先/みやぎ県南中核病院 ☎0224-51-5500

仙南広域都市計画道路の見直し案に関するパブリックコメントの募集

町で検討している「仙南広域都市計画道路の見直し案」に関するパブリックコメントを募集します。詳細は町ホームページをご覧ください。
募集期間/
4月1日(水)~22日(水)
問い合わせ先/
建設課 ☎33-2214



蔵王子ども食堂

子どもも大人もお年寄りも、みんなが気軽に集まれる場、それが「子ども食堂」です。
ごはんは誰でも食べることができます。(高校生まで無料。大学生以上は1食あたり500円以上の寄付をお願いします。)ほっとする時間をみんなで一緒に楽しみましょう。
日時/4月19日(日) 11時~14時
場所/遠刈田地区公民館
問い合わせ先/コモンズ蔵王事務局(佐藤) ☎090-8615-9054

行政書士困りごと無料相談会

相続や遺言、成年後見人制度など無料で相談。(予約優先。当日飛び込みの相談も可。)
日時/4月25日(土) 9時~12時
会場/ふるさと文化会館
予約・問い合わせ先/宮城県行政書士会 ☎022-353-7213

ことりはうす情報

◆野鳥の森ハイキング

カタクリ、ミズバショウ、スマレヤフデリンドウを見ながら野鳥の森を歩きます。
日時/4月5日(日)、12日(日)、19日(日) 10時~12時
対象者/健脚な小学4年生以上の方
参加料/200円
募集者数/15名程度(予約不要)

◆森の万年カレンダー作り

森の自然素材を使い、1年間飾ってうれしいカレンダーを作ります。
日時/4月11日(土) 10時~12時
参加料/1,500円(1家族1セット)
募集者数/5セット限定(要予約)
申込・問い合わせ先/
ことりはうす ☎34-1882

ランニングスクール・春

日時/5月6日(水・祝)9~11時30分
場所/白石川緑地公園陸上競技場
内容/練習会
(短距離走・中長距離走・高跳び・幅跳び・ジャベリックボール 等)
対象/小学生
申し込み/二次元コードか下記メールアドレスへ 4月6日(月)~4月24日(金)
参加費/500円(指定金融機関振込)
問い合わせ先/白石市陸上競技会 ☎wqnr2198@yahoo.co.jp



白石刈田陸上競技会

日時/5月16日(土) 9時~13時
場所/白石川緑地公園陸上競技場
内容/競技会
(短距離走・中長距離走・高跳び・幅跳び・ジャベリックボール 等)
対象/小中学生・高校一般
申し込み/二次元コードか下記メールアドレスへ 4月6日(月)~5月1日(金)
参加費/一種目500円(二種目まで・指定金融機関振込)
※詳しくは各学校配布予定のチラシや二次元コードから要項をご覧ください。
問い合わせ先/白石市陸上競技会 ☎wqnr2198@yahoo.co.jp



国民年金だより ~国民年金の保険料が変わります~

令和8年4月分から、保険料が次のように変わります。

◆令和8年度の国民年金保険料額(月額)

	令和8年度	令和7年度
定額保険料	17,920円	17,510円
定額保険料+付加保険料	18,320円	17,910円

4月初めに年間の納付書が入った「国民年金保険料納付案内書」が日本年金機構から郵送されます。各月の保険料は納付期限(翌月末日)までに納めましょう。

※一部免除の方は、4月に4~6月分、7月に7月~3月分の納付書が送付されます。前納がおトクです!

保険料は前納割引制度があります。1年分や2年分の保険料を前納することで、毎月納付よりもおトクになります。



産前産後期間の国民年金保険料が免除されます!

次世代育成支援を目的として、国民年金第1号被保険者が出産した際に、届出によって、出産前後の一定期間の国民年金保険料が免除(納付済期間に算入)される制度があります。

免除期間/出産予定日または出産日が属する月の前月から4か月間。
(多胎妊娠の場合は、出産予定日又は出産日が属する月の3か月前から6か月間)

※出産とは妊娠85日(4か月)以上の出産をいい、死産、流産、早産された方を含みます。

届出期間/出産予定日の6か月前から届出が可能です。(出産前に届出をする場合は母子健康手帳など、出産予定日が確認できるものをご用意ください。)

届出先/蔵王町役場 町民税務課
問い合わせ先/町民税務課 ☎33-3001
大河原年金事務所 ☎0224-51-3111

マイナンバーカードをはじめて作る方

- 町内郵便局3局と役場で申請サポートを行っています。写真撮影をしますので、申請者本人が来庁してください。
 - 町職員が自宅や事業所に伺う、「出張申請サポート」も行います。詳しくはお問い合わせください。
- 問い合わせ先/町民税務課 ☎33-3001

町民税務課 夜間・休日窓口開設日(要予約)

夜間休日窓口は予約制です。希望する日の前日(休日を除く)までにご連絡ください。予約のない日は開設しませんのでご注意ください。

マイナンバーカード関連の手続き

夜間窓口実施予定日

日時/4月8日、22日、5月13日、27日
※いずれも水曜日
17時15分~19時

休日窓口実施予定日

日時/5月31日(日)
9時~12時

必要なもの/①交付通知書(はがき) ②本人確認書類(写真付きは1点、写真無しは2点) ③通知カード(お持ちの方のみ)
予約・問い合わせ先/町民税務課 ☎33-3001

納税・納税相談

夜間開設日/4月30日(木) 17時15分~19時
予約・問い合わせ先/町民税務課 ☎33-3002



●町のようす -2月末現在-

人口と世帯数 ()内は前月比較
人口 10,659人(-24)
男 5,262人(-3)
女 5,397人(-21)
世帯数 4,657戸(-1)

火災 2月の件数()内は1月からの累計
建物 0件(0)
林野ほか 2件(3)
救急車出動回数 51件(108)

交通事故 2月の件数()内は1月からの累計
死亡事故 0件(0)
人身事故 2件(3)
物損事故 23件(49)
飲酒運転検挙数 0件(0)

●4月の納税等

軽自動車税	全期
国民健康保険税	1期
国民健康保険税	随時期
後期高齢者医療保険料	随時期
介護保険料	1期
介護保険料	随時期
上下水道料	4月分

納期限は4月30日(木)まで



町からの情報をアプリ・メール・SNSでお届けします！
ダウンロードや登録、友達追加は2次元コードから



ざおう情報アプリのダウンロード

Androidの方は
こちら

iPhoneの方は
こちら

メールでの情報配信

スマホの方は
こちら

ガラケーの方は
こちら

各種SNSの友達追加・フォロー

町公式LINE

町公式
Facebook

町公式X



どんな情報が
配信されるの？

災害時の避難情報や気象警報、野生動物の出没情報等、住民の皆様の生活安全に関わる情報をはじめ、町からの行事やお知らせ、観光・イベント情報等、必要な情報を最速のタイミングでキャッチしていただくことができます。
問い合わせ先／総務課 ☎33-2211

今月のゴミダイエツト標語 「ゴミ捨ては ちゃんと仕分けよう 忘れずに」

平沢小学校6年 佐藤 健志さん

社会福祉法人 桃寿会

ざおうの杜

デイサービス・特別養護老人ホーム あおぞ館 TEL0224-22-7131
特別養護老人ホーム・ショートステイ TEL0224-22-7050
居宅介護支援事業所 TEL0224-22-7135

お気軽にご相談ください

よもぎ栽培者 大募集!!

遊休地をお持ちの方にオススメ
栽培方法も指導致します。

※収穫したよもぎは全量
(条件内で) 買い取り致します!

株式会社福一 お問い合わせ:0224(22)7731
蔵王町大字円田字新寺前57

蔵王町の塗装と看板のお店

TOHOKU
BIKOSHA

〒989-0701 蔵王町宮字西原田92-1 お見積り無料・お気軽にご相談ください
有限会社 トーホク美工社 TEL0224-32-3458

面倒な分別いりません!何でも片付けます!

空き家整理・生前整理・遺品整理・粗大ごみ
伐採・草刈り・蜂駆除・古物買い取り

株式会社クリーンアップ洗屋

ホームページはこちら
蔵王町宮字館山5-1
TEL0224-26-9958

LINE@ はじめました
LINEでご相談・お見積り

足場屋 PROSTYLE SERVICE

TSTEP CORPORATION

代表取締役 南館 智一

（株）T・ステップコーポレーション蔵王・名取・福島営業所
見積もり無料 ▶▶▶ 0224-26-9220 クサビ式足場

足場職人 求人 募集中!!

ハウスクリーニング (新築・中古・アパート・エアコン・店舗等)

広報ざおうに広告を掲載しませんか?

- 配布先／町内の全戸および公共施設への備え付けなど
- 掲載枠／1枠(縦45mm×横88mm)
※隣り合う枠と合わせて2枠でも掲載できます。
- 広告料／1枠あたり月額10,000円
(連続掲載割引あり。)
- 申込・問い合わせ先／総務課 ☎33-2211

